

LM-Scootershop.dk
Facebook.com/LMScootershop



N50QT-K

Bruger vejledning
Og garantibog



Udgave 1.

FORORD

Tusind Tak fordi De har købt en RMC Zan Zara scooter af modellen HN50QT-K. Den er udviklet af Jinangmen Dihao Motorcycle Co.,Ltd.

Med dens ekstraordinære fordele af høj kvalitet og smarte fremtræden er vi sikre på at vores produkt vil give Dem stor fornøjelse og komfort i hverdagen.

Denne vejledning indeholder informationer om den generelle struktur, funktion samt oplysninger om kørsel og vedligeholdelsesmetoder på HN50QT-K.

For at denne dejlige scooter kan fungere optimalt og holde i længden, er det nødvendigt at læse denne manual omhyggeligt og være særlig opmærksom på indkøringsdelen og følge instruktionerne nøje. Det er især vigtigt for at øge sikkerheden og gøre kørslen mere behagelig. Erfarent personale i vores salgskontorer og værksteder kan også tilbyde service og vejledning.

- Vi anbefaler den første service på værksted efter, at scooteren har kørt 300 km, og derefter efter ved 1000 km, herefter følges anvisningerne i vedligeholdelses-skemaet.
- Alle anvisningerne, illustrationerne og specifikationerne i denne vejledning er baseret på de nyeste produktinformationer. Vær opmærksom på, at der kan komme en ny revision på scooteren specifikationer.
- Denne scooter er designet og fremstillet, så den opfylder kravet til e-mærket, der er sikkerhedsstandard for EU. Den maksimale hastighed for scooteren er 30/45 km/t. Det frarådes kraftigt at skifte dele uden professionelle råd, samt bruge uoriginale dele, for at undgå at komme på kant med loven eller bringe førerens sikkerhed i fare.

INDHOLD

Vejledning	4	Garanti- & servicebog	23
Identifikationsoversigt	6	Forord	25
Kontroldel	7	Garantibetingelser	26
Brændstofstank	9	Service og	
Benzin og motorolie	10	vedligeholdelses-registrering	30
Inspektion før kørsel	11	Garantiregistrering	35
Motorstart	12		
Kickstarter	13		
Indkøringsfasen	14		
Almindelig vedligeholdelse	14		
Værktøjer	19		
Tekniske parametre	20		
Elektrisk kredsløbsskema	22		

VEJLEDNING

Hav altid sikkerhed i tankerne og overhold færdselsreglerne når du kører. Vær opmærksom på følgende regler:

1. Før start inspektion

Vær venlig at læse det relevante kapitel for sikkerhedens skyld.

2. Styrhjelm

Husk altid styrhjelm når du kører.

3. Vær bekendt med hvordan scooter fungerer

For din egen sikkerhed er det vigtigt, at du er bekendt med alle funktionerne.

4. Hastighed

Kør med den rette hastighed i forhold til vej, vejrforhold samt egne køreevner.

Advarsel!

Det er farligt at køre på en våd vej. Lad være med at dreje skarpt, mens du speeder op og husk at holde afstand til andre køretøjer.

5. Stelnummer og motornummer

Stelnummer og motornummer bruges til registrering af scooteren. Når din scooter kræver inspektion, reparation eller specielle ydelser, hjælper numrene dig til at få den bedste service hos os. Vær venlig at notere numrene her:

• Stelnummer: _____



• Motornummer: _____

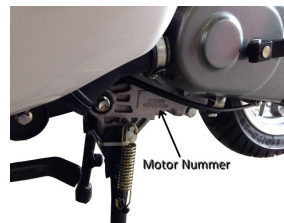

IDENTIFIKATIONSOVERSIGT



1. Forreste bremseskive
2. Forreste støddæmper
3. Forreste blinklys
4. Forlygte og positionslys
5. Forreste bremsekomplet
6. Bakspejl
7. Styrhjelmkrog
8. Sidestøtteben

9. Sæde
10. Støttefod
11. Kickstarter
12. Luftfilter
13. Bagerste støddæmper
14. Håndtag
15. Tromlebremse
16. Bag bremsehåndtag

17. Venstre blinklys
18. Speedometer og lysindikator
19. Højre blinklys
20. For bremsehåndtag
21. Baglygte og bagerste blinklys
22. Bagerste refleks

23. Udstødning

KONTROLDEL

1. Bagbremsehåndtag

Hold håndtaget stramt og bagbremsen virker.

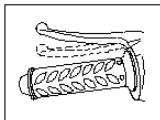

2. Kontakter i venstre side

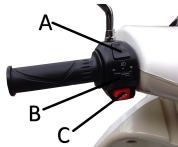

A. Kontakt til kort/langt kørelæs

B. Blinklyskontakt

← Venstre blinklys

→ Højre blinklys

C. Horn

3. Speedometer og kontrolpanel

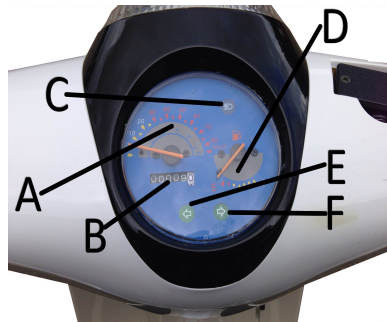

A. Viser hastighed i km/t og Mph.

B. Kilometertæller

C. Langtlysindikator

D. Brændstofsindikator

E. Venstre blinklysendikator

F. Højre blinklysendikator

4. Forbremsehåndtag

Hold håndtaget stramt og forbremsen vil virke.

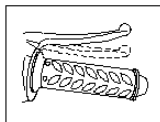

5. Kontakter i højre side



- A. Start/Stop Kontakt
- B. Forlygtekontakt
- C. Elektrisk startknap

Når tændingskontakten er i **On** position skal bremsehåndtaget holdes stramt og ved at presse den elektriske startknap, startes motoren.

6. Tændingskontakt



- ON:** Motoren kan startes og alle lys er i funktion. Nøglen kan ikke tages ud.
- OFF:** Hele kredsløbet er slukket. Motor og lys fungerer ikke og nøglen kan tages ud.
- IOCK:** Rattet bør drejes til venstre og nøglen drejes hen til **IOCK** position for at nøglen kan tages ud.

Brændstofstank

Brug af lås på brændstofstank:

1. Åbn den lille klap på brændstofstanken.
Sæt nøglen i, drej med uret og tag dækslet af.
2. Før låsefligen i indhakket på tanken, pres og drej til Lock.



Advarsel!

- Sluk motoren når tanken fyldes op.
- Drej dækslet langsomt af.
- Fyld ikke op over den tilladte skala.
- Kom intet andet i benzintanken.

Benzin og motorolie

A. Benzin

Det er nødvendigt kun at bruge benzin af høj kvalitet.

Sand i benzinen er absolut forbudt.

92 eller højere blyfri benzinkvalitet er at foretrække.

B. Motorolie

SAE:10W40

API:SF eller højere specifikationer

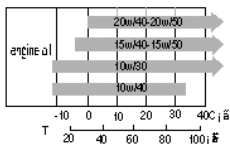

Inspektion før kørsel

Nr.	Dele	Inspektionsindhold
1	Styret	1. Fleksibilitet 2. Ingen revner eller løse dele
2	Bremssystem	1. Bevægelighed i for - og bag bremsen 2. Ingen brud på kablet 3. Fleksibel funktion
3	Dæk	1. Rigtigt dæktryk 2. Ingen revner eller skår
4	Brændstof	Nok brændstof
5	Motorolie	Nok motorolie
6	Lys	Virker
7	Horn	Virker
8	Gearolie	Normal fyldning
9	Gashåndtag	1. Rigtig åbning 2. Fleksibel funktion 3. Returtræk virker
10	Bolte og skruer	Ingen løse dele

Motorstart

1. Tjek mængden af motorolie og benzin før start. Støttefod og sidestøtteen skal være slået ind, mens man starter motoren.
2. Drej tændingskontakten til "ON" position.
3. Hold bremsehåndtaget inde og pres startknappen for at starte motoren.

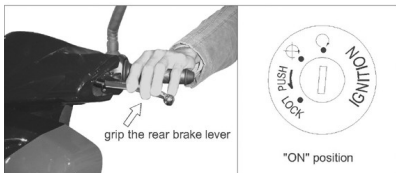

Advarsel!

Hold bagbremsehåndtaget for at undgå at scooteren farer fremad.



4. Kickstarter

Tag godt fat i bremsehåndtag, trød kraftigt på startpedalen og motoren vil starte.



Kick-starter

Advarsel!

- Efter at motoren er startet skal startpedalen slås tilbage til den oprindelige position ellers kan det gå ud over førerens sikkerhed.
- Lad vær med at starte motoren på uventilerede områder for at forhindre unødigt og farligt CO² udslip.

Advarsel!

- 5 sekunder er maksimumgrænsen for hver start og der skal være minimum 10 sekunder mellem hver start.
- Slip startknappen øjeblikkeligt efter motorstart.
- Hvis startknappen presses, mens motoren kører kan startmotoren beskadiges.
- Ved elektrisk start skal bag bremsehåndtaget holdes inde før start for at gå igennem kredsløbet og startmotoren.
- Ved elektrisk start må startmotoren ikke aktiveres løbende, da der ellers kan ske skade på startmotor og batteri.
- Varm motoren op efter koldstart (ca. 3 minutter).

Indkøringsfasen

Vær venlig at følge nedenstående regler for at bevare scooteren i optimal kondition.

Distance (km)	Hastighedsgrænsen (km/h)
0-300	25
300-1000	30
1000-....	Fri

Almindelig vedligeholdelse

Dele	Interval	Km	300	1000	3000	6000	12000
	Måned	Ny motor	1	3	6	12	
Batteri		C	C	C	C	C	
Motoroliefilter				R	R		
* Ventiler		C	C	C	C	C	
Benzinfilter						U	
Karburator		C		C	C	R	
Luftpartikelfilter		Rens hver 2000 km og forny, når det er nødvendigt					
Tændrør		Rens hver 3000 km og forny, når det er nødvendigt					
Gashåndtag			J	J	J	J	
Kæde					C	C	
Motoroliefilter		U	U	Forny hver 3000 km			
Bremsesystem		C	C	C	C	C	
Forgaffel og styrestandsleje		C	C		C	C	
Affjedring		C		C	C	C	
Dæk		C	C	C	C	C	
Efterspænding		C	S		S	S	
Gearolie		U	Forny hver 5000 km / 5 måneder				
Bagbremsejustering					R		

* Må kun serviceres af en autoriseret Apollo mekaniker.

NOTE: C=Tjek og rens, juster, udskift eller smør, når det er nødvendigt. R=Rens, U=Udskift, S=Spænd. Service bør ske oftere, når der er meget støv.

1. Batteri

12V/5.7Ah batteri

- Når spændingen er mindre end 11.5V, skal kickstarteren bruges i stedet for elektrisk starter.
- Drej tændingskontrakten til OFF position før batteriskift.
- Elektrode identifikation:
“+”= rød, “-”=grøn.
- Skift til nyt batteri hvert 4 år.

2. Regulering af karburator og tomgangshastighed

- Hold motoren opvarmet i 2-3 minutter.
 - Regulér på tomgangshastighedskraven for at indstille motorhastighed til 1900 ± 100 omdrejninger.
- Tomgangshastighedsskruen er følgende:



Advarsel!

Den er blevet reguleret til højeste position ved fremstilling.

3. Luftfilter

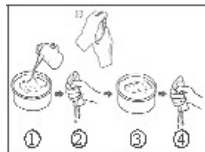
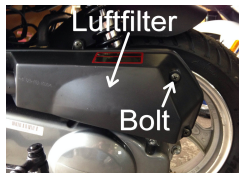

A: Fjern 6 skruer og derefter luftfilterdæksel.

B: Udtag luftfilter.

Rensning:

- Rens filtret i petroleum eller lign.
- Klem filteret i væsken indtil det er fri for snavs.
- Massér filtret ind i motorolie.
- Klem overskydende olie ud af filtret. Dog skal filtret være olieret. Hvis filtret er beskadiget, skal det udskiftes.

4. Tændrør

- Rens tændrøret for sod og koks med en stålborste eller tændrørsrensere.
- Juster tændrørsafstanden til 0.6-0.7mm.
- Tændrør type A7RTC eller tilsvarende er standard.

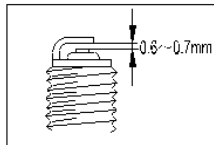

5. Brændstof

92 Oktan (eller højere) blyfri benzin påfyldes når benzinmåleren er på det røde felt.

NB:Blyfri benzin forlænger levetiden for tændrør og katalysator.

6. Motorolie

Udskift motorolie, mens motoren er varm.

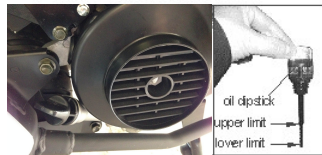

Cirka grænse.

Olieprop til udskiftning. Oliepind øverste og grænse nederste.

- Fjern oliepinde
- Fjern olieproppen for at udskifte den gamle olie.
- Fastgør proppen omhyggeligt efter udskiftning.
- Påfyld 0.8 L anbefalet motorolie.
- Fastgør alle bolte og skruer.

7. Bremsesystem

Normal bevægelighed af bremsehåndtag er cirka 10-20 mm.

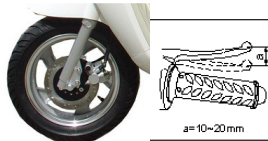

- Forbremse (skivebremse)

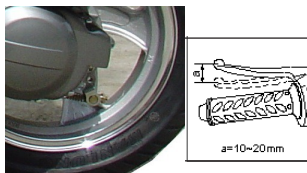

- Bagbremse (tromlebremse)
Drej justeringskruen for at få den rette bevægelighed.

Advarsel!

- Fri bevægelighed betyder afstanden fra hvilestilling til det punkt, hvor bremserne begynder at tage fat.
- Vær opmærksom på bremsernes følsomhed.

Skivebremse

- Tag fat i bremsehåndtaget og tjek slitageindikatoren. Hvis indikatoren næsten rører bremsekiven skal bremseklodder udskiftes.

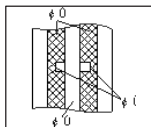

1. Slitageindikator.
2. Bremsekive.
3. Bremseklodder.

Check følgende dele af bremsesystemet før kørsel:

- Se efter lækage.
 - Se efter om der er noget på oliestangen.
 - Se efter slid på bremseklodsen.
 - Bremseolie niveau
 - Før scooteren forlader fabrikken er den blevet fyldt med en speciel bremsevæske. Brugeren skal fylde eller udskifte med en godkendt bremsevæske (såsom DOT3 eller DOT4 bremseolie).
- For ikke at beskadige bremsesystemet skal man ikke blande eller udskifte med andre olier.
- Hvis der er mangel på bremsevæske kan der komme luft i systemet og det kan medføre bremsesvigt.

Advarsel!

- Bremsevæske er en ætsende og tærende væske. Den kan skade maling og metaldele. Ved uheld renses med vand.
- Hvis bremsevæske kommer på huden eller i øjnene renses med rindende vand (kontakt læge).

8. Dæk

Utilstrækkeligt dæktryk øger slitage og har indflydelse på kørestabiliteten. Ved almindelig vedligehold se efter dæktryk og dybden på dækmønster.

- Dæktryk: For 200kPa, Bag 225kPa.
- Dækmønsterdybde: Det anbefales at udskifte dæk når mønsterdybden er mindre end 1 mm.

Advarsel!

- Standard dæk er 110/70-12 for og bag. Andre dækstørrelser kan give problemer.
- Dæktryk og almen tilstand på dækkene er af yderste vigtig for køretøjets ydeevne og sikkerhed.

9. Startmotor

Check monteringsboltene og kul. Udskift dem hvis nødvendigt.

10. Sikring

Sikringen er forbundet med den ydre ledning på batteriet. Når et lys eller et kredsløb ikke virker er det en god ide at tjekke sikringen.

Advarsel!

- Sikringen kan ikke erstattes af en jern- eller aluminiums tråd.

11. Gearolie

Brug venligst anbefalede gearolie:
SAE80W/90.

Totalkapacitet: 110 ml

Påfyldningskapacitet: 100 ml

Hvordan man skifter gearolie.

- Stil på støttefod.
- Fjern olieprop til påfyldning.
- Fjern proppen til tømning og lad den snavsede olie løbe ud.

- Spænd tømningsskruen.
- Påfyld nyt gearolie og spænd påfyldningsskruen.

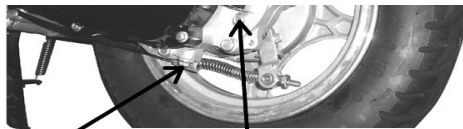

Olieskrue for aftapning

Olieskrue for påfyldning

Efter påfyldning bør man tjekke om bolte og skruer er fastspændt.

Redskaber

Et sæt værktøj til daglig brug medfølger som tilbehør.

Tekniske specifikationer

Dele		Specifikationer
Størrelse	Længde Bredde Højde Hjul	1820 mm 675 mm 1150 mm 1330 mm
Vægt	Egen vægt Brutto vægt	92 kg ± 3 kg 242 kg
Kapacitet	Max. Hastighed Hældning	30 km/t ≥10°
Elektrisk system	Tændrør Batteri Sikring Forlygte Forblinklys Bagblinklys Bremselys	A7RTC 12V/5.7AH 10A 12V 35/35W 12V 10W 12V 10W 12V 21W 12V 5W

Tekniske specifikationer

Dele		Specifikationer
Motor	Model Type Cylinder Boring & slaglængde Cylinder volumen Kompression Max. Ydelse Max. Drejningsmoment Luftfilter Tændings type Start Køle Smøring	139QMA 4 takts 1 39mmx41.4 mm 49cm ³ 10.5±0.1:1 2.5 kW/800r/min 3.25N·m/6500r/min Svampekerne CDI Elektrisk/kick Luftkøle Tryksmøring
Bremsesystem		For: skivebremse Bag: tromlebremse
Affjedring	Forstøddæmper Bagstøddæmper	Spiral- & hydrauliskstøddæmper
Dæk		110/70-12 for- og bagdæk

Elektrisk kredsløb

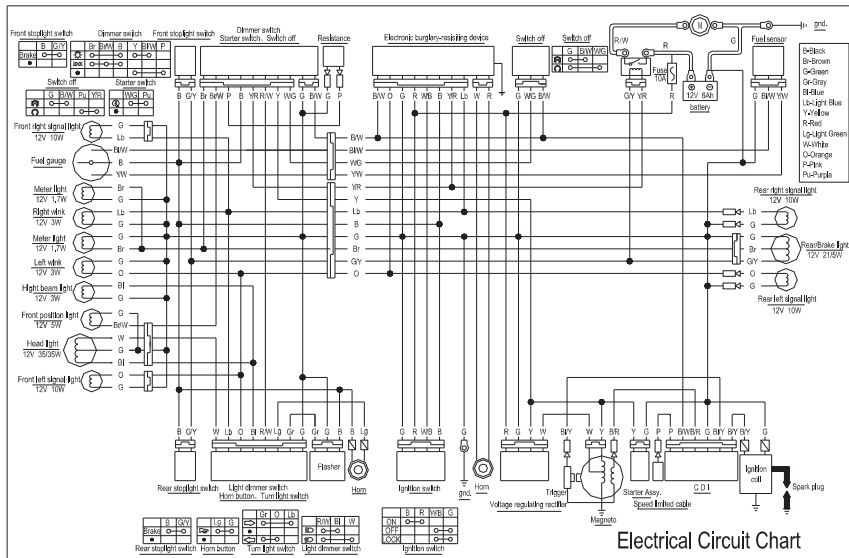

GARANTI & SERVICEBOG

Motorcykel • Scooter • Motard • ATV



k /

FORORD

Tak fordi du valgte et **AMCO Denmark A/S**produkt.
Produktet er fremstillet af de bedste materialer, så det tilfredsstillende ethvert kundebehov.
Det er hensigten med denne servicebog at informere vore garantibetingelser.

Undladelse af de foreskrevne periodiske serviceeftersyn vil medføre, at garantien kan bortfalde.

Ved eventuel reklamation eller henvendelse til din **AMCO Denmark A/S**forhandler, skal du fremvise denne servicebog.

Reparation og service kan fås hos forhandlere over hele landet.

Med venlig hilsen

Importør

AMCO Denmark A/S
Poppelvej 3 – DK-9800 Hjørring

GARANTIBETINGEISER

AMCO Denmark A/Sgaranterer, at enhver ny maskine der leveres af en autoriseret forhandler er komplet og uden fejl. Under normale kørselsbetingelser og overholdelse af den foreskrevne service, gælder følgende garantibetingelser.

1. Garantiperiode

Motorcykel, scootere, motardere og ATV'ere

fra **AMCO Denmark A/S**(i.h.t. lovgivningen) 24 måneder

BEMÆRK: Køretøjer til motorsport er ikke omfattet af garantien.

2. AMCO Denmark A/S garantigorpligtelser:

Hvis der skulle opstå nogen form for fejl ved et **AMCO Denmark A/S**produkt indenfor det anførte tidsrum, er **AMCO Denmark A/S**seneste forpligtelse at reparere eller udskifte defekte dele, med en ny eller lige så god del uden omkostninger for ejeren, når **AMCO Denmark A/S**har godkendt, at den pågældende defekt skyldes fejl i materiale eller fejl ved montering.

3. Servicechecks

Det er en betingelse for garantien, at køretøjet er blevet eftersynsbehandlet i overensstemmelse med de anvisninger, der er anført i instruktionsbogen, og at de anførte service er blevet udført efter forskrifterne.

Ejeren er ansvarlig for, at den nødvendige service udføres efter forskrifterne, og at de nødvendige sliddele udskiftes for ejers regning, ligesom servicebogen stemples af en autoriseret forhandler.

Service skal udføres i henhold til serviceinformationer fra importør **AMCO Denmark A/S**.

4. Undtagelser i garantien

Garantien dækker ikke i tilfælde af misligholdelse, forsømmelighed og unormale kørselsbetingelser ligesom garantien bortfalder ved:

(a) Montering af uoriginale reservedele/tuningsdele.

(b) Udlejning

(c) Adskillelse, justering eller reparation af køretøjet på en sådan måde, at det har indvirkning på køretøjets sikkerhed.

(d) Brug af dele eller tilbehør der ikke er godkendt af **AMCO Denmark A/S**

(e) Konkurrence og racer- kørsel

Garantien omfatter ikke tab ved stilstand, tabt arbejdsfortjeneste eller deraf følgende konsekvenser, samt tab eller beskadigelse af personlige ejendele, eller udgifter til returering af beskadigede dele til **AMCO Denmark A/S**, eller dennes autoriserede forhandler.

Garantien dækker heller ikke almindelig slid og forringelse forårsaget ved brug af køretøjet og dele som: tændrør, filtre, kontakter, dynamokul, sikringer, kobling, udstødningsrør, bremsebakker, bremseklodser, kabler, pærer, batteri, dæk og slanger, eger og alle gummidele (undtaget oliepakninger), variatordele (rem, ruller og rullehus), kæde og kædehjul.

5. Garantiservice:

Køretøjet skal altid indleveres til den autoriserede **AMCO Denmark A/S**forhandler, hvor den er købt.

EJERS GARANTIANSVAR:

Det er enhver ejers ansvar at:

- (a)for egen regning at få foretaget de forskrevne service hos en autoriseret forhandler.
- (b)være sikker på, at den autoriserede **AMCO Denmark A/S**forhandler har foretaget de af **AMCO Denmark A/S**'s nævnte serviceeftersyn.
- (c)servicebogen skal fremvises til den autoriserede **AMCO Denmark A/S**forhandler, ved almindelig service og garantiservice.

Jeg erklærer hermed, at jeg accepterer de nævnte garantibetingelser med min underskrift på garanti-registreringskortet.

Vigtigt:

Hvis du har nogle spørgsmål angående denne garanti, så kontakt:

AMCO Denmark A/S

Poppelvej 3 - DK-9800 Hjørring

BEMÆRK!

Karburatorsprit kan med fordel blandes i benzinen i den kolde tid.

SERVICE OG VEDIIGEHOIDEISES-REGISTRERING (i.h.t. brugervejledningen)

KLARGØRINGSKONTROL

Stempel

--	--	--	--	--	--

Dag Mdr. År

Forhandlerunderskrift

1. SERVICE:

Stempel

--	--	--	--	--	--

Kilometerstand

--	--	--	--	--	--

Dag Mdr. År

Forhandlerunderskrift

2. SERVICE:

Stempel

--	--	--	--	--	--

Kilometerstand

--	--	--	--	--	--

Dag Mdr. År

Forhandlerunderskrift

SERVICE OG VEDIIGEHOIDEISES-REGISTRERING (i.h.t. brugervejledningen)

3. SERVICE:

Stempel

--	--	--	--	--	--	--	--

Kilometerstand

--	--	--	--	--	--	--	--

Dag Mdr. År

Forhandlerunderskrift

4. SERVICE:

Stempel

--	--	--	--	--	--	--	--

Kilometerstand

--	--	--	--	--	--	--	--

Dag Mdr. År

Forhandlerunderskrift

5. SERVICE:

Stempel

--	--	--	--	--	--	--	--

Kilometerstand

--	--	--	--	--	--	--	--

Dag Mdr. År

Forhandlerunderskrift

SERVICE OG VEDIIGEHOIDEISES-REGISTRERING (i.h.t. brugervejledningen)

6. SERVICE:

Stempel

--	--	--	--	--	--	--	--

Kilometerstand

--	--	--	--	--	--	--	--

Dag Mdr. År

Forhandlerunderskrift

7. SERVICE:

Stempel

--	--	--	--	--	--	--	--

Kilometerstand

--	--	--	--	--	--	--	--

Dag Mdr. År

Forhandlerunderskrift

8. SERVICE:

Stempel

--	--	--	--	--	--	--	--

Kilometerstand

--	--	--	--	--	--	--	--

Dag Mdr. År

Forhandlerunderskrift

SERVICE OG VEDIIGEHOIDEISES-REGISTRERING (i.h.t. brugervejledningen)

8. SERVICE:

Stempel

--	--	--	--	--	--	--	--

Kilometerstand

--	--	--	--	--	--	--	--

Dag Mdr. År

Forhandlerunderskrift

9. SERVICE:

Stempel

--	--	--	--	--	--	--	--

Kilometerstand

--	--	--	--	--	--	--	--

Dag Mdr. År

Forhandlerunderskrift

10. SERVICE:

Stempel

--	--	--	--	--	--	--	--

Kilometerstand

--	--	--	--	--	--	--	--

Dag Mdr. År

Forhandlerunderskrift

SERVICE OG VEDIIGEHOIDEISES-REGISTRERING (i.h.t. brugervejledningen)

11. SERVICE:

Stempel

--	--	--	--	--	--	--	--

Kilometerstand

--	--	--	--	--	--	--	--

Dag Mdr. År

Forhandlerunderskrift

12. SERVICE:

Stempel

--	--	--	--	--	--	--	--

Kilometerstand

--	--	--	--	--	--	--	--

Dag Mdr. År

Forhandlerunderskrift

13. SERVICE:

Stempel

--	--	--	--	--	--	--	--

Kilometerstand

--	--	--	--	--	--	--	--

Dag Mdr. År

Forhandlerunderskrift

GARANTIREGISTRERING (Ejerspecifikation)

Kopi til forhandler.

Model navn	Stelnummer	Motornummer
------------	------------	-------------

Indregistreringsdato	Købers navn						
<table border="1"> <tr> <td> </td> <td> </td> <td> </td> <td> </td> </tr> </table>					Adresse		
Dag Mdr. År	Postnr.	By	Fødselsår <input type="checkbox"/> M <input type="checkbox"/> K				
Registreringsnummer	Mobil	Email					

Forhandlerkode	Nøglenummer
Dato	Dato
Forhandlerstempel	Købers underskrift

GARANTIREGISTRERING (Ejerspecifikation)

Kopi til importør.

Model navn	Stelnummer	Motornummer

Indregistreringsdato	Købers navn		
Dag Mdr. År	Adresse		
	Postnr.	By	Fødselsår <input type="checkbox"/> M <input type="checkbox"/> K
Registreringsnummer			
	Mobil	Email	

Forhandlerkode	Nøglenummer
Dato	Forhandlerstempel
Dato	Købers underskrift

Frimærke

AMCO Denmark A/S
Poppelvej 3
9800 Hjørring
Denmark

GARANTIREGISTRERING (Ejerspecifikation)

Model navn	Stelnummer	Motornummer
Indregistreringsdato	Købers navn	
<input type="text"/>	Adresse	
Dag Mdr. År	Postnr. By	Fødselsår <input type="checkbox"/> M <input type="checkbox"/> K
Registreringsnummer	Mobil	Email
<input type="text"/>		
Forhandlerkode	Nøglenummer	
<input type="text"/>	<input type="text"/>	
Dato	Forhandlerstempel	Dato Købers underskrift

